



Ajuntament de Cubelles

Acta núm. 1
Consell Municipal d'Esports
Legislatura 2007-2011

L'ACTA DE LA SESSIÓ ORDINÀRIA DEL CONSELL MUNICIPAL D'ESPORTS DE DATA 15/02/2008.

Cubelles, el dia 15 de febrer de 2008, a les 19:50 hores, es reuneix a la sala de sessions sota la presidència del regidor d'Esports Sr. Lluís Pineda Gavaldà, els següents representants de les Entitats Esportives del municipi de Cubelles :

- Sr. José Luis Leyva, del Club de Futbol Cubelles.
- Sr. Miguel Angel Llerena i Risco, president del Club de Futbol Cubelles.
- Sr. Ramón Amenedo Mato, representant del Club Patí Cubelles.
- Sr. Carlos Quilez Segura, president de la Sociedad Pesca Marítima de Cubelles
- Sr. Lluís Pro Riera, tresorer de la Sociedad Pesca Marítima de Cubelles.
- Sr. Jordi Obach, representant del Club Marítim Cubelles.
- Sr. Tomàs Sánchez Vera, president del Club Bàsquet Cubelles.
- Sr. Tomàs Sánchez Vera, del Club Bàsquet Cubelles
- Sr. Carmen Chaves Sánchez-Pastor, presidenta de l'AMPA IES CUBELLES Sacri Jiménez, representant del Consell de l'AMPA Vora del Mar.
- Sr. Geronimo Albaladejo, representant del Consell del Club Petanca Cubelles.
- Sr. Joan Francesc Silvente Muñoz, president del Club d'Escacs "El Castell"
- Sr. Frederic Cabré, president del Club Ciclista Cubelles.
- Sr. Francesc Sánchez, representant del Club Ciclista Cubelles.
- Sr. José Almendros, president del Club de Tennis Cubelles.
- Sra. Beatriz Garcia Perez i Marta Fonoll, representant al Club patinatge Artístic
- Sr. David González Rodríguez, com a Tècnic d'Esports de l'empresa SAFIS SPORTS S.L.,
- Sr. Antonio López Martos com a vocal del Consell Esportiu del Garraf.

Actua com a secretaria Mercè Carbó i Castro, auxiliar administrativa, funcionària de l'Ajuntament.

El regidor d'Esports declara oberta la sessió donant la benvinguda als assistents i s'inicia l'examen dels assumptes inclosos a l'Ordre del Dia.





Ajuntament de Cubelles

ORDRE DEL DIA

1. APROVACIÓ SI ESCAU, DELS NOUS MEMBRES QUE FORMARAN PART DEL CONSELL MUNICIPAL D'ESPORTS I L'ELECCIÓ DEL SECRETARI.
2. APROVACIÓ, SI ESCAU, DE L'ACTA DE LA SESSIÓ ANTERIOR.
3. APROVACIÓ, SI ESCAU, DELS CONVENIS DE L'ANY 2008.
4. PRESENTACIÓ I LLIURAMENT DEL PLE DE MANDAT 2007-2011.
5. PROGRAMACIÓ DELS ACTES ESPORTIUS PER L'ANY 2008.
6. REVISIÓ DEL PLA DIRECTORI DE LES INSTAL·LACIONS ESPORTIVAS PER A L'ANY 2009.
7. ANÁLISI DE PROPOSTES DE CONVENIS AMB LES ENTITATS ESPORTIVAS PER A L'ANY 2009.
8. PRECS I PREGUNTES.





Ajuntament de Cubelles

1. APROVACIÓ, SI ESCAU, DELS NOUS MEMBRES QUE FORMARAN PART DEL CONSELL MUNICIPAL D'ESPORTS I L'ELECCIÓ DEL SECRETARI

El regidor informa i llegeix que; segons el Reglament del Consell Municipal d'Esports de Cubelles, en l'article 3, punt 3.1, "diu " que la COMPOSICIO DEL PLE DEL CONSELL MUNICIPAL D'ESPORTS. consta la següent:

- A) la Presidència recau sobre l'alcaldia o regidor en el qual delegui
- B) El coordinador d'esports, nomenat pel President, o persona en qui delegui la presidència.
- C) Un representant de cada entitat esportiva legalment constituïda.
- D) Un representant de l'AMPA.
- E) Un representant del Consell Escolar de Centre.
- F) Un representant, nomenat pel President, de les instal·lacions esportives municipals .
- G) Un secretari del consell, que ha de ser un membre del Consell o un funcionari de l'Ajuntament, amb veu però sense vot, en el darrer supòsit.

El regidor fa lliurament als membres assistents de la llista dels nous membres que formaran part del consell municipal

ENTITATS ESPORTIVES DE CUBELLES REPRESENTADES AL CONSELL MUNICIPAL DE L'ESPORT 2007-2011.

CLUB PATÍ CUBELLES

President: Alfonso Morera Gómez
Representant al Consell: Ramón Amenedo Mato
Tel. 93-895-24-76 / 685-928-592

CLUB BÀSQUET CUBELLES

Seu social: pavelló poliesportiu tel. 93 895 08 46
President: Tomàs Sánchez Vera
Representant al Consell: Tomàs Sánchez Vera
Tel: 656-84-49-61

Seu social: pavelló poliesportiu tel. 93 895 04 75





Ajuntament de Cubelles

CLUB FUTBOL CUBELLES	President: José Ángel Llerena Risco Representant al Consell: José L. Leyra Izquierdo Tel. 93 895 13 88 Suplent: José A. Llerena 659 93 66 33 Seu social: tel. 93 895 21 28
CLUB MARÍTIM CUBELLES	President: Lluís Gay Representant al Consell: Jordi Obach Tel.: 659 96 94 30 Seu social: Club Marítim tel. 93 895 01 28
CLUB ESPORTIU CUBELLES	President: Francisco Gimenez Representant al Consell: Miguel Navarro Garcia Tel: 617 40 49 94 Seu social: Bar el Buen Jamón tel. 93 895 23 01
AMPA CEIP CHARLIE RIVEL	President: Manoli Representant al Consell: Manuela Moreno Tel. 607-241-537 Seu social: CEIP CHARLIE RIVEL tel. 93 895 34 26
SPDM CUBELLES (pesca)	President: Carlos Quilez Segura Representant al Consell: Tel: 655-83-31-01 Seu social: Bar Grecos tel. Vice-President: Lluís Pro Riera Tel: 619-25-86-62
PETANCA CUBELLES	President: Vicenç Ibañez Bou Telf: 689-98-50-92 Representant al Consell: Geronimo Albaladejo. Tel. 689 98 50 92
CLUB TENNIS CUBELLES	President: José Francisco Almendros Representant al Consell: José Fco. Almendros Picazo. Tel. 609-346-950 Suplent: Josep M. Oller Font. Tel. 93-895-49-87 Seu social: Poliesportiu tel. 619 701 545





Ajuntament de Cubelles

MOTO CLUB CUBELLES

President: Josep Fonoll i Ventura
Representant al Consell: José Luís Molina
Suplent: Xavier Planas
Seu social: Cunit, 26 tel. 647 978 920

CLUB D'ESCACS "EL CASTELL"

President: Francesc Silvente
Representant: Francesc Silvente
Telf: 93 895 26 02

CLUB CICLISTA CUBELLES

President: Frederic Cabré 93 895 35 50
Representant Consell: Francesc Sánchez
Telf: 93-895-37-15

**CLUB PATINATGE ARTÍSTICO
CUBELLES**

President: Salvador Fortesa Navarro
Vicepresidenta: Beatriz Garcia Pérez
Telf: 615 56 02 12

AMPA VORA DEL MAR

President: Horten
Tel. 620-93-89-10
Representant Consell: Sacri Jiménez
Tel.617-49-54-73

CONSELL ESCOLAR VORA DEL MAR

President:
Tel.
Representant Consell:
Tel.

AMPA IES CUBELLES

Presidenta: Carmen Chaves Sánchez-Pastor
Tel: 607-16-66-86
IES Tel: 93-895-50-24

CONSELL ESCOLAR IES CUBELLES

President
Tel.
Representant

AMPA MAR I CEL

Presidenta: Loli
Telf. 93-895-09-53

CONSELL ESCOLAR MAR I CEL

President
Tel.
Representat
Tel.





Ajuntament de Cubelles

AMPA CEIP CHARLIE RIVEL

President
Tel.
Representat
Tel.

CONSELL ESCOLAR CEIP
CHARLIE RIVEL

President
Tel.
Representat
Tel.

REPRESENTANT DE LES
INSTAL·LACIONS

Representant: Antonio Lopez Martos
c. Antonio Leonard, 16 Urb.La Solana
horari de visita dijous tarda
Tefl. 93-895-09-09
Telf. 639-36-13-57

i per unanimitat dels membres assistents s'aprova la incorporació dels nous membres del Consell Municipal d'Esports.

El Regidor, proposa com a Secretari del consell municipal d'esports legislatura 2007-2011 al sr. Jordi Obach, representant del Club Marítim Cubelles.

S'aprova per unanimitat dels membres la intervenció com a secretari del consell.

El regidor demana a tots els membres dels Consell Municipal d'Esports que cada entitat esportiva omplin una fitxa amb les dades personals del president i del representant, núm. de telèfon de les entitats esportives que intervenen en aquest acte i la facin arribar el més aviat possible juntament amb una còpia de l'acta o certificat de l'entitat on constin nomenats i demana comuniquin tots els canvis de Junta que es produeixin.

El regidor proposa convocar als membres cada 6 mesos a una reunió ordinària.





Ajuntament de Cubelles

El Sr. Jose Francisco Almendros, manifesta que es presenti un representant per entitat per assistir a les reunió del Consell Municipal, una persona per entitat que seria la que té la veu i el vot.

El regidor comenta, que en molts casos es necessari que puguin assistir-hi dos membres per entitat pels temes variats que es debaten, però amb el vot d'una sola persona per entitat.

S'aprova per unanimitat que puguin assistir-hi un membre per entitat, amb un vot per entitat, en el cas de no poder assistir hauran d'anomenar un suplent que fos membre de la junta de l'entitat.

2.- APROVACIÓ DE L'ACTA DE LA SESSIÓ ANTERIOR

S'acorda aprovar l'acta de la sessió realitzada el 6 d'abril de 2006.

S'aprova per unanimitat dels membres assistents .

3.- APROVACIÓ, SI ESCAU, DELS CONVENIS DE L'ANY DE 2008.

El regidor exposa que el punt més important dins els convenis és el monetari. Que la subvenció per aquest primer exercici i per aquest any globalment es preveu un increment percentual de l'IPC, igual per a totes les entitats amb un valor total de 70.656€. a repartir, tal com es va informar abans de la signatura del conveni.

Excepte les escoles que reben subvenció a traves de la compra de material que sol·licita a la Regidoria d'Esports per les activitats a realitzar.

El Sr. Federic Cabré, pregunta si les quantitats que s'atorguen cada any es sotmeten a algun criteri i si hi ha romanents.

El regidor, manifesta que l'ajuntament té una quantitat que es reparteix equitativament, que es valora amb diferents criteris, numero de federats, numero de nens etc. per a concedir les subvencions, que no hi han romanents que les quantitats son fixades anyalment, que l'únic, en casos excepcionals abans d'aprovar els pressupostos seria important que es presenti una memòria o motiu per valorar i demanar a l'ajuntament com a despeses extraordinàries.





Per cobrar aquestes subvencions es demanava una memòria de les activitats realitzades i evidentment la corresponent justificació. El fet de no presentar la documentació sol·licitada pot fer que es perdi alguna subvenció. Es demana a tothom que compleixi els terminis de presentació de documentació i que des de la Regidoria no es tingui que trucar tantes vegades a les Entitats. Es demanaven una sèrie de dades molt importants per a la Regidoria: activitats, cursos, nens empadronats i no empadronats, ja que en algunes entitats hi ha nens/nes que estan empadronats a Cubelles i altres no.

El regidor convocarà a una reunió una per una de les entitats per parlar de cada cas en concret.

S'aprova per unanimitat dels membres assistents.

4.- PRESENTACIÓ I LLIURAMENT DEL PLA DE MANDAT 2007-2011

El regidor lliura copia del pla de mandat, es fa una lectura dels punts, que es copia literal :

“ F) Esport

- Potenciació dels equipaments esportius i foment de les diverses disciplines esportives, fent especial èmfasi en el binomi esport-salut i potenciant específicament l'esport base i escolar.

Aconseguir un elevat grau d'utilització de les instal·lacions esportives mitjançant una oferta esportiva variada i dirigida a tots els grups d'edat de la població del nostre municipi. Cal equilibrar el sistema esportiu del municipi i potenciar aquells programes o àmbits que en l'actualitat mostren un déficit important com ho son: l'esport per tothom, l'esport per la gent gran i l'esport escolar. Alhora cal seguir apostant amb força per l'esport federat (competitiu) ja que el recolzament que ha vingut donant l'Ajuntament a les Entitats esportives del municipi ha donat molt bons fruits.

Garantir l'accés de tota la ciutadania a l'esport, com a prestació social fonamental, a partir de la racionalització dels recursos municipals.

Cal promoure l'esport entre la població alhora que cal cobrir les necessitats de pràctica esportiva demandades per la població activa actual. Hem d'aconseguir evitar que el ciutadà marxi a fer aquella pràctica esportiva que desitja fer a un altre municipi per manca d'oferta esportiva pública o privada, o per impossibilitat d'ús de les instal·lacions existents.





Promoure l'ús extraescolar de les instal·lacions esportives en els centres escolars.

Per poder cobrir l'oferta esportiva, tant a nivell d'esport escolar com a nivell d'esport de base, es fa del tot necessari poder disposar de tots els possibles equipaments esportius ubicats dins el municipi.

Crear l' Institut Municipal de l'Esport (IME) amb una estructura organitzativa adequada per portar una correcta gestió esportiva municipal.

Per portar una correcta gestió de l'esport municipal és fonamental la creació d'una organització municipal que dirigeixi i lideri les accions necessàries per implementar el present Pla de mandat 2007-2011. Així mateix, caldrà dotar aquest ens municipal dels recursos econòmics, humans i materials necessaris per garantir un correcte funcionament i assoliment dels objectius.

Actualitzar i desenvolupar el Pla Director d'Instal·lacions Esportives del municipi que defineixi les necessitats i objectius de l'esport local, per tal d'aconseguir un sistema esportiu equilibrat en quant a equipaments esportius i oferta d'activitats esportives per a tots els grups de població.

L'any 2003 es va redactar el "Pla Director d'Equipaments Esportius de Cubelles" que va ser aprovat per la Junta de Govern Local el dia 23 de maig del mateix any 2003. Aquest Pla definia, a partir d'un anàlisi del sistema esportiu local, quins eren els déficits en quant a equipaments esportius, oferta esportiva i organització de l'esport municipal i en determinava una sèrie de propostes estratègiques alhora que en feia una valoració i programació temporal de les actuacions i inversions necessàries amb l'horitzó temporal del 2011. Han passat poc menys de 5 any des de l'aprovació del Pla i la realitat actual fa del tot necessari que s'actualitzi i es redefineixin les necessitats actuals i futures. Aquest document és imprescindible per poder accedir a les subvencions que concedeix el Consell Català de l'Esport de la Generalitat de Catalunya per a l'ajut a les inversions en equipaments esportius municipals, si be, cal que estigui aprovat pel Ple de l'Ajuntament per a que tingui validesa.

Desenvolupar campanyes de sensibilització dels beneficis saludables de la pràctica de l'esport.

Som conscients de la importància que té l'activitat física per la salut de les persones i és per aquesta raó que creiem del tot necessari donar a conèixer aquests beneficis saludables a tots els grups de població més sensibles a aquest fet.

Donar suport a les Entitats Esportives del municipi i potenciar l'associacionisme esportiu.

Les Entitats Esportives fan una tasca fonamental per a la promoció de l'esport en el municipi. És per aquesta raó que cal seguir apostant en la mesura de les possibilitats, mitjançant els ajuts municipals anuals.

Promoure la construcció de petites zones esportives a l'aire lliure en els barris amb l'objectiu de descentralitzar l'activitat esportiva.





Ajuntament de Cubelles

Per a aconseguir fomentar l'esport entre els joves i les unitats familiars, cal promoure la construcció d'espais esportius a l'aire lliure en els diferents barris i urbanitzacions del municipi. Això pot ser un mitjà facilitador de la pràctica esportiva en aquests col·lectius ja que permet descentralitzar l'activitat esportiva que actualment està principalment centralitzada en el Poliesportiu Municipal i el Camp de Futbol Municipal.

Potenciar les activitats esportives alternatives, en especial les relacionades amb la mar, a l'abast de tothom.

Aprofitar els equipaments esportius locals per a que acullin competicions esportives d'alt nivell i estades a nivell turístic.

Ampliar i millorar les instal·lacions del Poliesportiu i l'accessibilitat als equipaments esportius municipals.

Pavimentar amb gespa artificial del camp de futbol "Josep Pons i Ventura" amb la solució constructiva de base asfàltica."

Informa el regidor, que ja han estat adjudicades les obres següents:

- Arranjament de l'entorn exteriors del Poliesportiu, obres que tenen que estar acabades a final del mes de juliol.
- Pintat de les pistes de tennis núm.1,2,3.
- Per altra banda estan en procés de la rehabilitació del següent:
- Rehabilitació coberta pavelló, i de separació tanca del camp de futbol. Pavimentació amb gespa artificial del camp de futbol J.Pons.
- Tancament metàl·lic perimetral de les pistes tennis núm. 1,2,3. I .
- Tancament de la pista poliesportiva exterior

També explica com serà l'organigrama, gestió funcional de la regidoria esports de Cubelles

S'informa de l'organigrama, següent:



Annexe 1 ORGANIGRAMA FUNCIONAL REGIDORIA ESPORTS CUBELLES ANY 2011

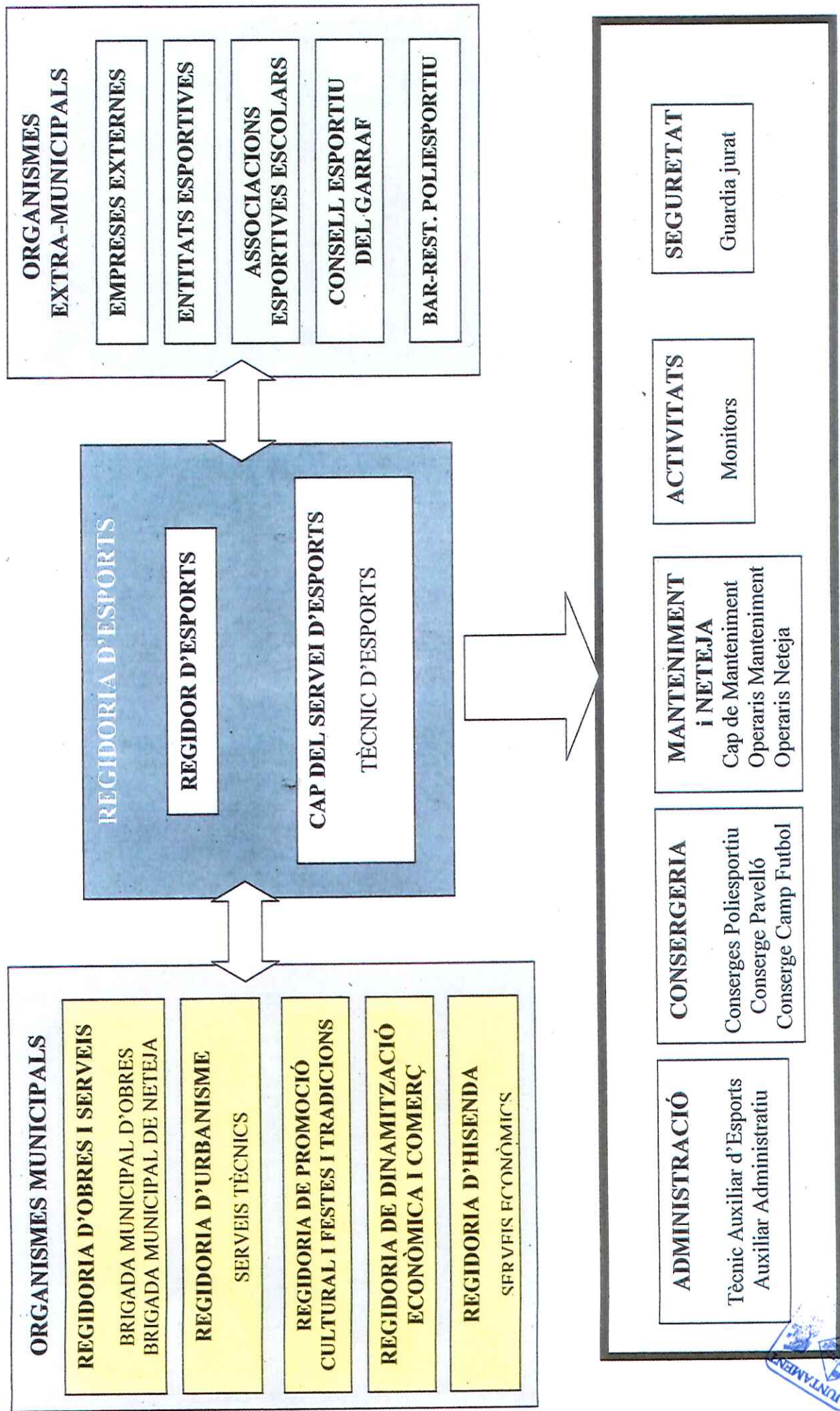

AYUNTAMENT DE CUBELLES



El regidor informa que s'estudiarà i valorarà la creació d'un Institut Municipal de l'Esport, Patronats o Fundació o Institut amb una estructura organitzativa adequada per portar una correcta gestió esportiva municipal que tindrà que veure en el organigrama.

5.- PROGRAMACIÓ DELS ACTES ESPORTIUS PER L'ANY 2008.

El regidor informa que per aquest any hi ha 2 actes assenyalats :
Diada de l'esport programat pel 7 i 8 de juny ; que les programació es un any per endavant d'activitats, per poder estudiar i es podria demanar amb antelació les subvencions, preveien les despeses amb antelació podríem demanar i analitzar.

La sra. Sacri Jiménez, pregunta quan serà la diada de la bicicleta.

El regidor manifesta que serà el dia de 1 o 8 de juny , si fos el dia 8 seria en conjunt, 7 diada portes obertes i el 8 diada de la bicicleta, esta en estudi.

El regidor manifesta que aquest any la Didada de la bicicleta s'ha encomanat que a ho porti a terme la Regidoria de Esports, ja que anteriorment ho portava la Regidoria de Promoció Econòmica, i que es celebrarà el dia de 8 de juny conjuntament amb les portes obertes.

El sr. Francesc Sánchez, Club ciclista, comenta que anys enrere s'organitzava una *gimkama* amb trofeus.

El Regidor posa en consideració en que abans es feia, la mitja marató Cunit-Cubelles, curses populars, cursos amb monitors, conferencies i altres.

El regidor manifesta, que quedi constància que tots els actes han de tenir una basant esportiva, oberta propostes.

S'aprova per unanimitat .

6.- REVISIÓ DEL PLA DIRECTOR DE LES INSTAL·LACIONS ESPORTIVES:-





El regidor, informa en que consisteix el pla director i el que hi havia anteriorment , també informa de que la Generalitat i la Diputació, no donaran subvencions sense un pla directori , ja que es obligatori sigui aprovat per el ple del Consistori.

El regidor informa que donarà una copia del pla directori amb CD per entitat. Aquest pla directori informa que es basa de l'anàlisi la realitat actual dèficits i mancances, nivell organitzatiu, programació i inversions. Sr. Tomàs Sánchez Vera, Club de Basquet, demana que com es que no s' ha tirant endavant les obres que es dicten en l'anterior pla directori.

El regidor contesta, que ell es nou en aquest càrrec, no ho sap, però que s'ha d'actualitzar per poder planificar els projectes .

7.- ANALISI DE PROPOSTES DE CONVENIS AMB LES ENTITATS ESPORTIVES PER A L'ANY 2009.

El sr. Almendros exposa que no poden ser fixes les subvencions, que actualment hi ha una afluència massiva de nens/es que arriben a viure al municipi que el club avança i els imports son els mateixos, que s'ha de valorar les subvencions en funció al numero d'habitants i els pressupostos municipal.

El sr. Francesc Sánchez exposa que cal canviar la valoració que actualment es fa. Que els barems estan desfasats.

El regidor contesta que per l'any 2009, que s'estudiarà com es pot portar a terme les despeses extraordinàries, què és el que es pot canviar, ja que els pressupostos es tenen que aprovar pel Ple de l'Ajuntament, en tots els casos es té que justificar , i si es pot justificar establir i seguir uns criteris , que cal considerar per el repartiment de les subvencions

El regidor convocarà a cada una de les entitats per parlar de cada cas en concret per exposar els seus programes i problemes.

El sr. Obach diu que es valori les subvencions; que l'activitat que fa una entitat , ha d'esser valorada en dos vessants, l' activitat d'ensenyament base i competitiva, federats, entrenador,tècnics etc.





Es farà de caràcter de competició exterior, ja que no pots tenir la mateixa subvenció municipal, per l'escola, que sol pot rebre ajuts de caràcter municipal que les activitats de competició que reben o poden demanar subvencions en àmbits exteriors.

El sr. Francisco Almendro, vol recalcar que hi hauria d'haver un criteri, no sempre hem de rebre els mateixos diners les entitats i que caldria pujar o baixar la subvenció en relació als nens que tingui cada entitat. No es pot tenir un import fix per sempre.

El sr. Llerena diu que l'augment de la subvenció té que ser sobre el pressupost general de l'Ajuntament i no el IPC.

El sr. Almendros contesta que no pot ser el mateix import, hi ha entitats que tenen molta subvenció i poc moviment social. No es reflexa l'esforç que hi ha entitats que fan.

El sr. Jose Luis Leyva, exposa que Cubelles no pot rebre de subvenció un augment sols de l' IPC, que Cubelles ha crescut molt amb una mitja del 30% anual d'habitants, i no empadronat un augment de població molt. Augmenta la població i la recaptació i també hi ha mes entitats.
important .

El regidor contesta que els convenis es firmaran abans d'un mes, i que es reclamarà en funció als habitants i el pressupost ordinari anyal. Però que això s'estudiarà per l'exercici de l' any 2009.

Vol remarcar que com a regidor també està treballant sense medis, amb la necessitat d'un tècnic, 1 auxiliar administratiu.

8.- PRECS I PREGUNTES

El Sr. Obach, comenta que el Club Marítim volen realitzar curs de Vela escolar. Volen suport informatiu per a les escoles per portar a terme aquets curssets per tirar endavant el projecte i fa consta que no demanen suport econòmic.

El Regidor respon, que s'ha rebut una convocatòria de la Secretaria General d'Esport de la Generalitat, conjuntament amb la Federació de Vela per assistir





Ajuntament de Cubelles

a la jornades de vela escolar, pel qual conjuntament poden assistir en aquests acte.

El sr. Almendros pregunta, si el reglament d'ús de les instal·lacions està en vigència.

El regidor contesta, que no esta d'acord fins que les instal·lacions estiguessin acabades. Els vestuaris nous es té que fer complir que entenc que no sigui una forma forçada, però que es miri de que es tingui cura de dels instal·lacions i es faci complir.

El sr. Llerena diu que es el conserge el que té que fer complir les normes d'ús de les instal·lacions.

El sr. Almendros comenta que el reglament d'ús diu que també el conserge es el que ha d'anar amb la clau i controlar com han deixat les instal·lacions després del seu ús.

El regidor respon que és el conserge el que ha de revisar les instal·lacions, las ha de tancar i obrir , i comenta que està en vies de tancar tot el recinte i també les entitats tindran les seves claus dels seus departaments; també es preveu que es posarà vigilància quan es tanquin les instal·lacions en fora d'hores del conserge.

També informa que es convocarà urgentment una reunió extraordinària a les quatre AMPES per lliurar de material esportiu i col·laborar en els actes de la celebració de la diada.

Es dona conformitat dels temes tractats pels membres assistents;
I, sense cap mes assumpte a tractar, s'aixeca la sessió a les 22:05 hores del 15 de febrer de 2008, estenent-se l'esborrany d'aquest acta, de la que com a secretària en dono fe, sense perjudici que es modifiqui en el tràmit de la seva aprovació.

La secretaria

Mercè Carbó i Castro

Vist-i-plau
El regidor d'Esports

Lluís Pineda i Gavaldà

